

Resumen del artículo

Cartografías y contexto: violencias, desapariciones y juventudes vulneradas en espacios periféricos

Cartographies and Context: Violence, Disappearances and Vulnerable Youth in Peripheral Areas

Jaqueline Garza Placencia

El Colegio de Jalisco, México. SNII I

jaqueline.garza@elcolegiodejalisco.edu.mx

 <https://orcid.org/0000-0003-1239-7204>

Doctora en Antropología por el Centro de Investigaciones y Estudios Superiores en Antropología Social

Estefany Guadalupe Núñez Hernández

El Colegio de Jalisco, México

estefany.nunez@elcolegiodejalisco.edu.mx

 <https://orcid.org/0009-0000-0958-6114>

Licenciada en Sociología por el Centro Universitario de Ciencias Sociales y Humanidades de la Universidad de Guadalajara

Jesús Gilberto Sarabia Moreno

Universidad de Guadalajara, México

jesusgilberto171097@gmail.com

 <https://orcid.org/0009-0002-3319-2160>

Estudiante de la licenciatura en Geografía por el Centro Universitario de Ciencias Sociales y Humanidades de la Universidad de Guadalajara

Recibido: 9 de julio de 2025
Aprobado: 26 de noviembre de 2025

Resumen

El artículo analiza el contexto socioespacial con mayor número de reportes de jóvenes desaparecidos en la periferia urbana al municipio de Zapopan, Jalisco. A través de una investigación etnográfica, cédulas de búsqueda y datos del Instituto Nacional de Estadística y Geografía, se examinan las



Palabras clave:
desapariciones, jóvenes,
espacios periféricos,
vulnerabilidad, violencia.

condiciones de vulnerabilidad y violencia que afectan a las juventudes en los espacios periféricos. Se destaca que los jóvenes hombres, especialmente entre 15 y 29 años, son el grupo más afectado por desapariciones, homicidios y otras formas de violencia. Conforme a ello, esta contribución busca comprender cómo los indicadores de rezago social, la incidencia delictiva y las violencias estructurales en el territorio contribuyen al aumento de las desapariciones, específicamente en un polígono al sur de Zapopan que incluye las colonias Miramar, Mariano Otero, Lomas de la Primavera, Arenales Tapatíos y Paraísos del Colli.

Abstract

This article examines the socio-spatial context characterized by the highest incidence of reports of missing youth in an urban peripheral of Zapopan municipality in Jalisco. Through ethnographic research, search records, and data from the Instituto Nacional de Estadística y Geografía, the study analyzes the conditions of vulnerability and violence affecting youth in these peripheral areas. It highlights that young men, especially those between 15 and 29 years old, are the group most affected by disappearances, homicides, and other forms of violence. This contribution seeks to understand how indicators of social marginalization, crime rates, and structural violence in the region contribute to the increase in disappearances, specifically in a zone in the southern part of Zapopan that includes the neighborhoods of Miramar, Mariano Otero, Lomas de la Primavera, Arenales Tapatíos, and Paraísos del Colli.

Keywords:
disappearances, youth,
peripheral areas, vulnerability,
violence.

Jaqueline Garza Placencia
El Colegio de Jalisco, México. SNII I

Estefany Guadalupe Núñez Hernández
El Colegio de Jalisco, México

Jesús Gilberto Sarabia Moreno
Universidad de Guadalajara, México

Introducción

‘Estaba desesperado porque no tenía trabajo’, declaró Laura [su mamá]. Tenía 22 años, pesaba más de 100 kilos, [tenía] cabello castaño claro, ojos verdes, tatuaje en el antebrazo, la prepa trunca. Le platicó a su madre que había encontrado un trabajo como guardia de seguridad privada donde le pagarían 4 mil pesos semanales. Se iría a Tala por dos semanas para el entrenamiento. El 1 de mayo de 2017 pasaron por él a su casa en una colonia popular al sur de Zapopan.¹

En este trabajo se revisan las características del contexto socioespacial con mayor número de reportes de jóvenes desaparecidos de 15 a 29 años, registrados entre 2015 y 2023 en el municipio de Zapopan, Jalisco. Para ello, se analizan las condiciones de vulnerabilidad y las violencias que se manifiestan con mayor intensidad en los espacios periféricos. El caso se enfoca en el estudio de un polígono integrado por las colonias, Miramar, Mariano Otero, Lomas de la Primavera, Arenales Tapatíos y Paraísos del Colli, ubicadas al sur del municipio de Zapopan. El estudio se fundamenta en una investigación etnográfica y en la sistematización de cédulas que emite la Comisión Estatal de Búsqueda de Jalisco para el diseño cartográfico. Además, la información se complementa con datos estadísticos recuperados del Mapa digital del Instituto Nacional de Estadística, Geografía e Informática (Inegi).

- 1 Alejandra Guillén y Diego Petersen, “El regreso del infierno; los desaparecidos que están vivos”, Quinto Elemento Lab, 4 de febrero de 2019, <https://quintoelab.org/project/regresodelinfierno> (consultada el 17 de agosto de 2023).

- 2 “Investigan el supuesto call center en Zapopan, Jalisco, en el que desaparecieron siete trabajadores”, *Animal Político*, 30 de mayo de 2023, https://animalpolitico.com/estados/trabajadores-desaparecidos-call-center-zapopan-jalisco#-google_vignette (consultada el 13 de mayo de 2025).
- 3 “Confirma fiscalía hallazgo sin vida de los ocho jóvenes desaparecidos en call center”, *ZonaDocs*, 6 de junio de 2023, <https://www.zonadocs.mx/2023/06/06/confirma-fiscalia-hallazgo-sin-vida-de-los-ocho-jovenes-desaparecidos-en-call-center/> (consultada el 7 de mayo de 2025).
- 4 “La imagen es atroz, pero coincide con las pruebas de sicariato que impone el narco a los jóvenes que recluta”, *bbc News Mundo*, 17 de agosto de 2023. <https://www.bbc.com/mundo/articulos/cpe25pi9jyko> (consultada el 17 de agosto de 2023).
- 5 “Jóvenes desaparecidos en Lagos de Moreno, Jalisco; ruta y hallazgos”, *Milenio*, 17 de agosto de 2023, <https://www.milenio.com/policia/jovenes-desaparecidos-lagos-moreno-jalisco-ruta-hallazgos> (consultada el 13 de mayo de 2025).
- 6 José Manuel Valenzuela. “Juventudes demediadas: desigualdad, violencia y criminalización de los jóvenes en México”, en *Los Jóvenes en México*, coord. por Ros-sana Reguillo (México: Consejo Nacional de la Cultura y las Artes, 2010), 318.

Las juventudes se han convertido en el grupo más vulnerado por la violencia asociada a la desaparición, los homicidios, la tortura y otros tratos crueles, inhumanos o degradantes. A través de los medios masivos de comunicación se difunden los casos de grupos de jóvenes que desaparecen en todo el país. Entre ellos, en 2023, en el estado de Jalisco dos situaciones de violencia que involucran la desaparición de jóvenes adquirieron visibilidad mediática. El primer caso fue conocido como “los jóvenes del call center”,² acusados de realizar fraudes en el inmueble. A dicha situación le atribuyeron la desaparición de las víctimas. No obstante, las investigaciones judiciales no presentaron mayores avances hasta el 6 de junio, cuando el Instituto Jalisciense de Ciencias Forense (IJCF) confirmó que el ADN de los restos humanos encontrados en la barranca ubicada en la colonia Mirador Escondido, en Zapopan, correspondían a las personas que habían sido reportadas como desaparecidas.³ “Los amigos de Lagos”⁴ es el nombre con el que se conoce otro de los casos que recibió mayor visibilidad mediática debido a la difusión de fotografías y a un video donde cinco jóvenes desaparecidos en el municipio de Lagos de Moreno, Jalisco, eran torturados por supuestos integrantes del crimen organizado en una finca aparentemente abandonada.⁵

En un contexto de múltiples violencias, las desapariciones son atribuidas a diversos motivos y perpetradores. Los grupos delictivos recurren al reclutamiento forzado: engañan a los jóvenes con promesas de trabajo y buenos salarios, y se los llevan en contra de su voluntad. También son reclutados los recién salidos de centros de rehabilitación, quienes para mantener sus adicciones, se ven obligados a vender drogas o convertirse en sicarios. Por otro lado, elementos policiales y militares también están implicados en el uso excesivo de la fuerza por sus políticas punitivas y represivas. Los jóvenes de las periferias urbanas son detenidos, hostigados y amenazados por las fuerzas de seguridad. A estas circunstancias se suman las desapariciones por motivos políticos;⁶ incluso, algunas son cometidas por personas cercanas a las víctimas, como parejas, exparejas, familiares, amigos, amigas o compañeros de trabajo.

Este trabajo se aproxima al análisis del contexto a fin de comprender las condiciones de vulnerabilidad social concentradas en los espacios peri-

féricos a través del análisis de los indicadores de rezago social, incidencia delictiva y expresiones de violencias que sitúan a los habitantes en mayor riesgo, de manera particular, a las juventudes a ser víctimas de una desaparición. Para ello, se revisan los posibles factores que han hecho del polígono uno de los espacios periféricos donde los reportes de personas desaparecidas van en aumento.

Las periferias urbanas se distinguen por su marcada heterogeneidad, al estar conformadas por una diversidad de poblaciones con distintas condiciones socioeconómicas y tipos de asentamientos planificados como irregulares que se entrelazan para configurar múltiples realidades socioculturales en el territorio. En este marco, el presente artículo se inscribe en las perspectivas críticas que cuestionan las representaciones estereotipadas que históricamente han caracterizado a los habitantes de las periferias, en particular a las juventudes, como sujetos asociados a la pobreza y, por ende, a la delincuencia. Desde esta mirada crítica, argumentamos que el riesgo a ser desaparecido no responde únicamente a perfiles individuales o conductas específicas, sino que se vincula estrechamente con las condiciones estructurales del territorio. Es decir, cualquier joven, sea estudiante o trabajador, de clase media o baja, con o sin antecedentes delictivos puede convertirse en víctima de desaparición por el hecho de habitar en una periferia urbana.

El territorio se configura en sí mismo como un escenario de riesgo cotidiano, potenciado por factores como el acceso limitado al transporte público, la insuficiente iluminación en espacios públicos y la existencia de senderos improvisados que atraviesan canales, terrenos baldíos o basureros. Estas condiciones de vulnerabilidad propician entornos para la violencia y, de manera específica, para la desaparición de las juventudes que transitan la vía pública.⁷ Existe evidencia de jóvenes que son retenidos durante sus traslados hacia sus actividades diarias, lo que responde a prácticas de privación forzada de la libertad en espacios públicos, donde las víctimas son interceptadas y trasladadas contra su voluntad por grupos armados organizados.⁸

- 7 María de la Concepción Domínguez-Guilarte, *Nadie merece desaparecer. Diagnóstico sobre la estigmatización hacia las personas víctimas de desaparición, sus familiares y las organizaciones que los acompañan* (Jalisco: Instituto Tecnológico y de Estudios Superiores de Occidente, 2021).
- 8 Jonathan Ávila, Francisco Campos, Darwin Franco y Dalia Souza, “Guadalajara. Zona de exterminio y desaparición”, *ZonaDocs*, 19 de octubre de 2020, <https://www.zonadocs.mx/guadalajara-zona-de-exterminio/> (consultada el 13 de mayo de 2025).

Fundamentos teórico-metodológicos: análisis de contexto y cartografías

Este artículo se propone con un enfoque cualitativo y multidisciplinario a partir del uso de las herramientas teórico-metodológicas de la antropología, la geografía y la sociología para aproximarse al análisis de contexto. Este último se define como una metodología integrada por conjunto interdisciplinario de técnicas de producción, recopilación y procesamiento sistemático de información. Los datos obtenidos permiten comprender las condiciones geográficas, históricas, políticas, económicas, sociales y culturales del entorno que rodea un fenómeno específico, como puede ser la desaparición de personas.⁹ Esta metodología tiene como objetivo determinar la existencia de patrones, prácticas sistemáticas y generalizadas de violaciones a los derechos humanos, así como determinar las causas y condiciones que rodean la desaparición de una persona, o bien, caracterizar a las víctimas en un tiempo y espacio determinados. Además, se busca identificar patrones de criminalidad y evaluar los riesgos presentes en el lugar de los hechos para víctimas directas e indirectas.

El análisis de contexto constituye una herramienta fundamental para generar información que contribuya a la localización de personas y a la garantía del derecho a la verdad. Asimismo, puede ofrecer insumos valiosos para el diseño de programas específicos orientados a la atención integral de las familias afectadas por la desaparición de un ser querido, así como para la formulación de políticas públicas enfocadas en la prevención de este delito. Ahora bien, la estrategia metodológica consistió en tres etapas para la recopilación de datos cualitativos y cuantitativos. En la primera etapa de la investigación se contabilizaron 1,500 cédulas de personas desaparecidas emitidas por la Comisión Estatal de Búsqueda del Estado de Jalisco, la cual fue creada en 2018 mediante la Ley de Personas Desaparecidas del Estado de Jalisco, pero comenzó a operar formalmente en 2019. Las cédulas de búsqueda hacen referencia a la fecha de desaparición correspondiente al último contacto o rastreo de la persona, sin importar la fecha de su publicación.

⁹ Comisión Nacional de Búsqueda, Protocolo Homologado para la Búsqueda de Personas Desaparecidas y No Localizadas (2020), <https://www.gob.mx/cms/uploads/attachment/data/file/551671/PPHB-Versión para fortalecimiento 5may2020 2 .pdf> (consultada el 6 de octubre de 2024).

Las 1,500 cédulas del Área Metropolitana de Guadalajara (AMG) arrojan datos de personas desaparecidas desde 1996 hasta 2023. A fin de obtener datos estadísticos y geográficos se ordenaron en un Excel de la siguiente manera: nombre completo de la persona desaparecida o extraviada, edad en el momento de la desaparición, sexo, colonia donde se le vio por última vez, código postal de la colonia donde se le vio por última vez, municipio donde se le vio por última vez y fecha de la desaparición. Esto ayudó a la realización de la cartografía en un programa de software libre llamado Qgis, con el cual se realizaron mapas en diferentes escalas representando el número de desaparecidos en el AMG y en las colonias del polígono seleccionado para el caso de este estudio.

El análisis cartográfico de personas desaparecidas en el AMG permitió identificar las zonas más vulnerables de la metrópoli, por lo que se consideró trabajar a una escala menor, ubicándola en un polígono al sur de Zapopan donde se concentra el mayor número de cifras con reportes por desaparición de personas. Estos datos se circunscriben a un periodo más corto —de 2015 a 2023— y a cédulas correspondientes a jóvenes entre los 15 a 29 años, excluyendo los registros del periodo de 1996 a 2014 relativos a otros rangos etarios y localidades del AMG. El polígono integrado por las colonias Miramar, Mariano Otero, Lomas de la Primavera, Arenales Tapatíos y Paraísos del Colli se localiza en el suroeste del AMG, específicamente, en la zona sur del municipio de Zapopan, Jalisco. Este territorio se encuentra georreferenciado entre las coordenadas extremas de latitud norte 20°38'56.2"N a 20°37'48.0"N y longitud oeste 103°27'02.4"W a 103°26'43.6"W, lo que permite delimitar con precisión su ubicación espacial dentro del contexto urbano y metropolitano. El área de estudio abarca una superficie total de 8'538,622.08 metros cuadrados, con un perímetro aproximado de 12,229.01 metros lineales. Esta extensión territorial se distribuye entre diversas colonias del sur de Zapopan, con las siguientes dimensiones estimadas por colonia: Miramar, aproximadamente 250 hectáreas; Arenales Tapatíos, 130 hectáreas; Mariano Otero, 150 hectáreas; Paraísos del Colli, 160 hectáreas, y Lomas de La Primavera, cerca de 170 hectáreas.¹⁰

¹⁰ Para obtener los datos de cada colonia se utilizó el buscador del sitio web Market Data México, <https://www.marketdata-mexico.com> (consultada el 22 de octubre de 2024).

En la segunda etapa se obtuvieron datos estadísticos sobre rezago social. De acuerdo con el Consejo Nacional de Evaluación de la Política de Desarrollo Social (Coneval), este se define como

una medida en la que un solo índice agrega variables de educación, de acceso a servicios de salud, de servicios básicos en la vivienda, de calidad y espacios en la misma, y de activos en el hogar. Es decir, proporciona el resumen de cuatro carencias sociales de la medición de pobreza del coneval: rezago educativo, acceso a los servicios de salud, acceso a los servicios básicos en la vivienda y la calidad y espacios en la vivienda.¹¹

11 Consejo Nacional de Evaluación de la Política de Desarrollo Social (Coneval), “Índice de Rezago Social 2020”, https://www.coneval.org.mx/Medicion/IRS/Paginas/Indice_Rezago_Social_2020.aspx (consultada el 26 de agosto de 2024).

De este modo, con la herramienta Mapa digital de México creada por el Inegi, se recuperó la información sobre los siguientes indicadores en las colonias que integran el polígono seleccionado: infraestructura, que incluye suministro de agua potable y luz, transporte, escuelas, áreas recreativas como unidades deportivas o centros culturales y servicios de salud. La distribución del transporte público fue procesada en el software Qgis 3.16, y a partir de esta fuente se integró una capa de rezago social, la cual se complementó con información georreferenciada con las rutas troncales del Sistema de Transporte Público del Estado de Jalisco (Mi Transporte y Mi Macro Periférico).

Para el análisis hemerográfico se realizaron consultas en los siguientes diarios: *Tráfico ZMG*; *Reforma*; *El Occidental*; *Milenio*; *Animal Político*; *Líder Informativo*; *Noticias GDL*; *Azteca Noticias*; *El Informador*; *Imagen Noticias*. La sistematización de los datos permitió dar cuenta de que el territorio se localiza en una periferia conflictiva donde se reportan altos índices delictivos, la proliferación de asentamientos irregulares, una concentración de migrantes y refugios.¹² Por ejemplo, el Albergue San Vicente de Paúl, ubicado en la comunidad cercana de La Venta del Astillero, brinda atención humanitaria a personas en situación de migración, tanto provenientes del interior del país como de diversas regiones de América Latina.

Para la tercera etapa, se realizó una investigación etnográfica a través de recorridos por los territorios que integran el polígono seleccionado, y se llevaron a cabo entrevistas a informantes clave con el propósito de tener

12 Rafael Alonso Hernández López, “Migración en tránsito por Zapopan: recuento de algunas dinámicas y actores”, *Estudios Jaliscienses*, núm. 133 (2023): 44.

un mejor entendimiento de las dinámicas sociales que se viven en la zona. Durante julio y agosto de 2024 se realizaron entrevistas a jóvenes residentes de las colonias seleccionadas en el estudio, así como a algunos de los primeros pobladores de la periferia. De esta forma, los indicadores de rezago social se corroboran con la triangulación de la información recuperada en los testimonios de la observación en campo, la investigación hemerográfica y los datos del Mapa digital del Inegi.

El contexto: desigualdad social y vulnerabilidad en periferias urbanas del AMG

Cuando estaba en la primaria, el profesor nos hizo unas preguntas, y al saber que éramos alumnos [provenientes] de colonias como Arenales Tapatíos, El Fortín y Miramar, nos expuso frente a todos los compañeros diciendo que la mayoría de los criminales que estaban acosando al municipio de Guadalajara eran de estas colonias periféricas y que nosotros éramos parte de esa criminalidad.¹³

La expansión urbana en las áreas metropolitanas ha incorporado progresivamente a pequeñas localidades situadas en las periferias de las grandes ciudades, lo que ha provocado profundas transformaciones socioespaciales. Este proceso también ha dado lugar a una serie de problemáticas que intensifican la desigualdad social en los territorios y agravan las condiciones de vulnerabilidad de sus habitantes. Para este trabajo se examina la desigualdad social que afecta las condiciones de vida de la población debido a la inequidad de acceso a programas, bienes y servicios públicos urbanos, tales como agua, vivienda, educación, transporte público e infraestructura en las periferias urbanas.

Se retoma la propuesta de Garza y Hernández¹⁴ en torno a comprender la desigualdad social como una relación de poder asimétrica que se desarrolla

¹³ Entrevista personal a Jorge, residente del polígono, Zapopan, Jalisco, el 20 de julio de 2024.

¹⁴ Jaqueline Garza Placencia y Miguel Hernández Hernández, “Desigualdad social en Brasil. Derechos y política pública tras el periodo de redemocratización (1985)”, en *Democracias en sociedades fracturadas. Herencias y límites de los regímenes políticos en América Latina*, coord. por Javier Contreras Alcántara (San Luis Potosí: El Colegio de San Luis, 2020), 153.

y consolida a partir de estructuras, agentes y procesos dentro de un contexto histórico concreto. No obstante, su reproducción tiene que ver con la acumulación del poder que ha establecido el abismo entre riqueza y miseria, repartos inequitativos, concentración de ingresos, acceso diferenciado a los recursos y reproducción de relaciones sociales asimétricas. La acción concreta del Estado representado por las autoridades públicas muestra el potencial que éstas tienen para solucionar o perpetuar el problema de la integración social, a través del reconocimiento de derechos de la población y la implementación de políticas sociales urbanas, tales como oportunidades educativas, servicios básicos de salud e infraestructura que benefician a los distintos sectores sociales.

En tanto, la vulnerabilidad social hace referencia a un estado o situación de desprotección y fragilidad en el que se encuentran personas, grupos o comunidades, el cual es resultado de un proceso continuo generado por condiciones económicas, sociales, culturales, políticas o ambientales que aumentan los riesgos¹⁵ de sufrir algún daño al bienestar individual y colectivo. Entre los factores de riesgo se encuentran las adicciones, la deserción escolar, el desempleo, o bien, otros eventos adversos que puedan causar daño a las personas.¹⁶

Las condiciones de vulnerabilidad pueden llevar a la exclusión social y a la exposición permanente a múltiples formas de violencias. Es importante señalar que ni las personas ni los colectivos o comunidades vulneradas son incapaces o débiles por sí mismos,¹⁷ sino que se encuentran en situaciones que restringen o impiden el desarrollo libre de su personalidad o el ejercicio de determinados derechos y libertades. Por lo tanto, las condiciones de vulnerabilidad de las personas dependen de las circunstancias específicas de cada contexto.¹⁸ En ese sentido, los procesos de urbanización en los territorios periféricos suelen implicar la ocupación de tierras en áreas de preservación ambiental para la construcción de viviendas. Los habitantes se ven obligados a vivir en laderas o cerca de canales de agua, arroyos y tiraderos de basura, exponiéndose a un amplio espectro de riesgos ambientales que afectan su calidad de vida. En las periferias urbanas también se viven diversas expresiones de violencia y criminalidad. Además, la reproducción de estereotipos, generalmente de carácter étnico y racial, clasifica como peligrosos a determinados grupos sociales. Basta

15 Gonzalo A. Saraví, *Transiciones vulnerables. Jóvenes, desigualdad y exclusión en México* (Ciudad de México: Centro de Investigaciones y Estudios Superiores en Antropología Social-Publicaciones de La Casa Chata, 2009), 45.

16 Valenzuela, "Juventudes".

17 Naxhelli Ruiz Rivera, "La definición y medición de la vulnerabilidad social", *Investigaciones Geográficas*, núm. 77 (2012), <https://doi.org/10.14350/rig.31016>.

18 Mary B. Anderson, "El concepto de vulnerabilidad: más allá de la focalización en los grupos vulnerables", *Revista Internacional de la Cruz Roja* 19, núm. 124 (1994).

señalar que el discurso sobre el crimen, bajo un enfoque punitivo, refuerza prejuicios raciales y de clase que se representan en los pobres, marginados y periféricos, dividiendo al mundo entre el bien y el mal y normalizando los abusos hacia aquellos menos favorecidos económica y socialmente.¹⁹

El limitado acceso o la precariedad de diversos servicios urbanos como el agua potable, drenaje, saneamiento, pavimentación, energía eléctrica en los espacios públicos, así como las diversas expresiones de violencias e inseguridad forman parte de las condiciones de vulnerabilidad en los espacios periféricos. Dichas condiciones colocan a los habitantes en situaciones de mayor adversidad, con pocas herramientas para enfrentar y resolver problemas ecológicos, de infraestructura o ciertos eventos traumáticos vinculados a la inseguridad. De tal modo, se exponen a un mayor riesgo de ser víctimas de diversas formas de violencia y delitos, incluida la desaparición. No obstante, las periferias urbanas no son homogéneas en sus dimensiones sociales y territoriales, esto debido a que existe una gran diversidad de espacios y grupos que las habitan. De ahí, para este trabajo se opta por la definición de *espacios periféricos* como formaciones socioespaciales que son heterogéneas, dinámicas e interconectadas con procesos políticos, sociales, económicos y subjetivos más amplios.²⁰ Entre los principales problemas de los espacios periféricos se encuentra la falta de infraestructura vial adecuada y, por tanto, la alta demanda de viajes por parte de los habitantes que realizan hacia las áreas centrales ya sea por cuestiones de trabajo, estudio, servicios médicos o trámites administrativos. Asimismo, las condiciones de inseguridad generan mayor incidencia delictiva, tal como se observa en el caso del AMG.

Desde su fundación en 1542, la AMG se desarrolló bajo condiciones que propiciaron la segregación y marginación de ciertos sectores de la población que contaban con niveles socioeconómicos precarios. Este separatismo fue consecuencia de la presencia de sectores burgueses de la población que se establecieron en la zona céntrica de la capital del estado, que fueron quienes fundaron parte de la arquitectura hegemónica con la cual se cuenta hoy en día. Durante esa época, el río San Juan de Dios dividía a la ciudad de Guadalajara, y se consideraba simbólicamente una frontera que delimitaba la posibilidad de habitar ciertos terrenos según la condición y el nivel social de la población. El estatus

19 Jaqueline Garza Placencia y Miguel Hernández Hernández, "Condiciones de desigualdad y políticas sociales urbanas tras el retorno a la democracia en Brasil", *Visioni LatinoAmericane: Rivista del Centro Studi per l'America Latina* 11, núm. 21 (2019), <https://doi.org/10.13137/2035-6633/27228>.

20 Matthew A. Richmond, Moisés Kopper, Valéria Cristina de Oliveira y Jaqueline Garza Placencia, *Espaços periféricos: política, violência e território nas bordas da cidade* (São Carlos: edufscar, 2021), 270.

21 Marta Aguirre Becerra, “Segregación urbana y percepciones sobre la pobreza en la Zona Metropolitana de Guadalajara”, en *Trabajo, exclusión y segregación urbana: El impacto de las políticas gubernamentales en el mercado de trabajo y el territorio en la Zona Metropolitana de Guadalajara*, coord. por E. de la P. Hernández Águila, J. J. Morales Márquez y R. M. Pineda Trujillo (Universidad de Guadalajara, 2019), 203.

22 Adriana Fausto Brito, Vicente Meza Gutiérrez y Antonio Ávila Rojo, “Metodología para identificar los asentamientos de origen irregular consolidados en Guadalajara” (Centro de Estudios Metropolitanos, Universidad de Guadalajara, 2020), <https://www.lahn.utexas.org/wp-content/uploads/2020/05/Guadalajara-Guadalajara-Inner-burs.pdf> (consultada el 20 de julio de 2024).

23 Marco Antonio Medina Ortega, *Guadalajara metrópolis próspera: Redefinición del Área Metropolitana de Guadalajara como ciudad próspera en el marco metodológico del Índice de Prosperidad Urbana de onu-Habitat* (Jalisco: ONU-Habitat, 2015), 31.

social se clasificaba según el lado del río en el que residían las personas: al este se encontraba la población indígena y de bajos recursos, mientras que al oeste residía el sector de mayor poder adquisitivo. Así comenzó una segregación histórica que marcó un antecedente importante en la fundación de la ciudad.²¹

Estos eventos durante la fundación y el crecimiento del AMG moldearon un pensamiento colectivo que influyó tanto en la estructura y dinámicas culturales de la sociedad tapatía como en la planificación y organización urbanística de la ciudad. En la metrópolis del estado de Jalisco, la demanda de vivienda comenzó a aumentar debido a la migración que trajo consigo el crecimiento industrial de la zona urbana, obligando a la ciudad a crecer hacia las orillas, ya que el espacio era cada vez más insuficiente. Entre los años 1920 y 1960, la dinámica de construcción y desarrollo de las colonias comenzó a modernizarse debido al aumento significativo de la población. Así, estas zonas habitacionales sin fronteras físicas fueron sustituidas por la construcción de fraccionamientos, es decir, la urbanización de terrenos a partir de lotes o fracciones para construir casas individuales. Desde los años cuarenta hasta los setenta, la venta de lotes en fraccionamientos se convirtió en la forma predominante de producción de vivienda.²²

A finales de la década de 1970 y principios de la de 1980, comenzaron a establecerse y a expandir empresas inmobiliarias bajo el nuevo esquema de modelos de vivienda modernos, como los fraccionamientos y los departamentos. Estos desarrollos fueron creando límites entre los pobladores y limitando su cercanía como comunidad, lo que paulatinamente afectó de manera significativa la distribución de los habitantes de la zona, así como su infraestructura y desarrollo social. Conforme fue desarrollándose el AMG a lo largo de los años, comenzó a recibir grandes recursos por parte de programas sociales para el acceso a la vivienda como Instituto del Fondo Nacional de la Vivienda para los Trabajadores (Infonavit) y Fondo de la Vivienda del Instituto de Seguridad y Servicios Sociales de los Trabajadores del Estado (Fovissste) con la intención de construir más viviendas. Sin embargo, esta liberación de programas con condiciones de financiamiento afianzadas con el mercado inmobiliario impulsó la construcción de viviendas alejadas a las zonas urbanas ya consolidadas en el centro del territorio metropolitano. Esto tuvo un impacto en cuestión de logística y planeación, ya que el número de viviendas y proyectos inmobiliarios superó la organización.²³

Para las autoridades fue imposible controlar el crecimiento urbano hacia las periferias debido a las promociones de viviendas que permitían a diferentes sectores de la población adquirir un patrimonio, pero su distribución se dio de forma dispersa y sin una integración a las áreas urbanas. Esta falla en la planeación contribuyó a la división y fragmentación social de la ciudad, expulsando a los pobladores hacia las periferias y condicionándolos a una deficiencia en servicios básicos debido a problemas logísticos. Esto propició la desigualdad en el acceso a recursos esenciales y la ausencia de condiciones adecuadas para la vida urbana de miles de familias. El desarrollo de este tipo de vivienda se ofertaba en territorios alejados de las fuentes de trabajo y sin servicios escolares, recreativos, culturales, comerciales, de salud y transporte.²⁴ Muchos de estos asentamientos habitacionales se concretaron bajo un esquema legal irregular, debido a la falta de una adecuada administración en el manejo, compra y venta del uso de suelo. La situación se complicó aún más por la proximidad a extensos terrenos ejidales protegidos pertenecientes al bosque de La Primavera, como es el caso del polígono seleccionado que se revisa a continuación.

²⁴ Medina Ortega, Guadalajara, 33.

Un espacio periférico: jóvenes desaparecidos y condiciones de vulnerabilidad al sur de Zapopan

*La maña [grupos del crimen organizado] en esta área está muy pesada. Hay mucha gente que es extremadamente inhumana; su grado de maldad es muy alto. Me acuerdo que unos primos nos contaron que afuera de la prepa les tocó mirar una bolsa con cabezas humanas; al parecer, los delincuentes la dejaron ahí para que todos los jóvenes la vieran.*²⁵

²⁵ Entrevista personal a Marco, residente del polígono, Zapopan, Jalisco, el 20 de julio de 2024.

Las condiciones de vulnerabilidad en las periferias se agravan debido a la convergencia de múltiples factores de riesgo, entre los que destacan el incremento en los reportes de personas desaparecidas, los altos niveles de rezago social y la elevada incidencia de delitos como el homicidio, el feminicidio y otras formas de violencia de género o familiar. En la figura 1 se muestra el mapa

26 El mapa forma parte de la tesis de licenciatura que lleva por nombre “Distribución geográfica de personas desaparecidas en el Área Metropolitana de Guadalajara (1995-2023)”, que será defendida por Jesús Gilberto Sarabia Moreno para obtener el grado de licenciado en Geografía y Ordenamiento Territorial.

coroplético de personas desaparecidas en el AMG durante el periodo de 1996 a 2023.²⁶ El color rojo intenso representa las colonias con más reportes de desaparecidos. La tendencia de este fenómeno muestra una heterogeneidad dentro del área conurbada. Cabe señalar que las colonias con más registros de desaparecidos se encuentran en el municipio de Zapopan, con un rango de entre 21 y 28 casos en el polígono. Asimismo, en Tlajomulco de Zúñiga y en la zona centro de la ciudad de Guadalajara se registra una concentración significativa de fichas de búsqueda por desaparición: entre 14 y 21 reportes.

Figura 1. Mapa coroplético de personas desaparecidas en el AMG periodo 1996-2023

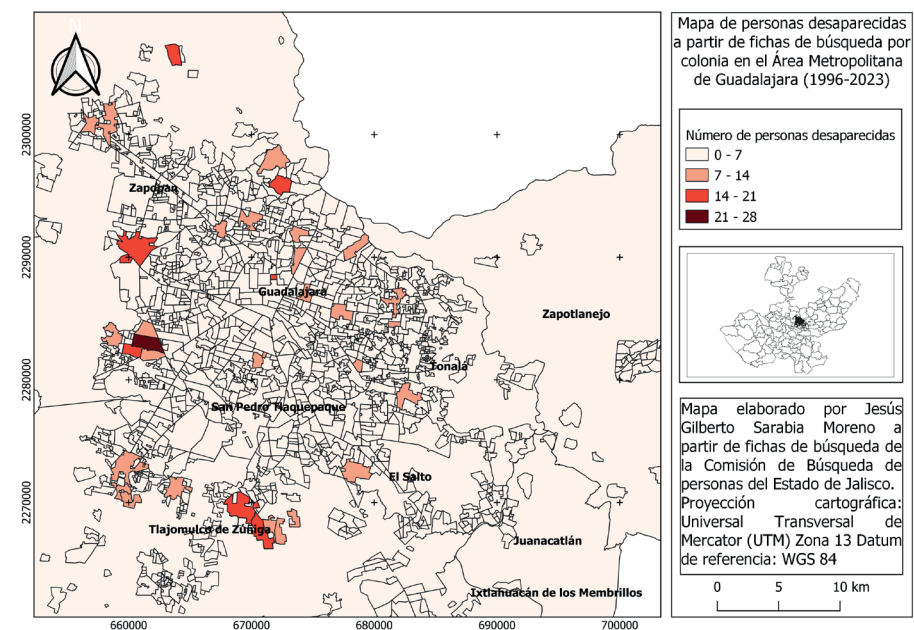

En la figura 2 se identifican las colonias Miramar, Mariano Otero, Lomas de la Primavera, Arenales Tapatíos y Paraísos del Colli como los territorios con mayor número de reportes de personas desaparecidas dentro del AMG, acumulando un total de 77 casos. De estos, 66 corresponden a hombres y 11 a mujeres. La colonia Miramar presenta la mayor incidencia con 28 reportes, de los cuales 26 son hombres y dos mujeres. Le sigue Arenales Tapatíos con 19 personas desaparecidas: 15 hombres y cuatro mujeres. En Lomas de la Primavera se registraron

11 casos: 10 hombres y una mujer. La colonia Mariano Otero también reportó 11 desapariciones: nueve hombres y dos mujeres, mientras que Paraísos del Colli contabilizó ocho casos referentes a seis hombres y dos mujeres.

Figura 2. Mapa coroplético del total de personas desaparecidas en el polígono de investigación del AMG

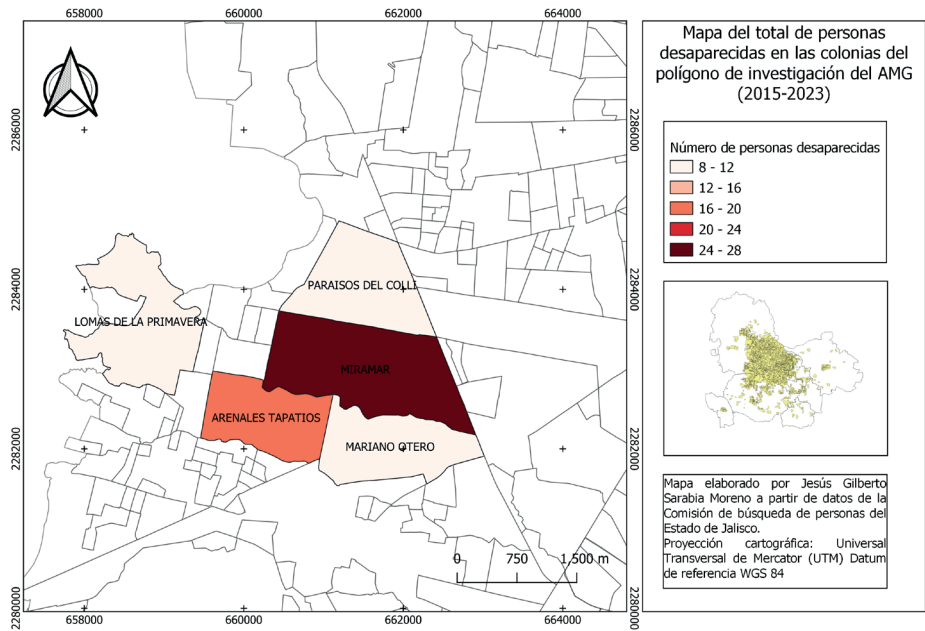

A principios de los años setenta el municipio de Zapopan comenzó a experimentar un notable incremento demográfico. Este crecimiento fue tan significativo en 2020 que, por primera vez en la historia del desarrollo del AMG, Zapopan registró un mayor número de habitantes que Guadalajara. Una de las supuestas causas de este incremento de población en el municipio se atribuye a su cercanía con la capital del estado. Muchas personas con bajos recursos se dirigían a Guadalajara con la intención de trabajar, pero terminaban residiendo en Zapopan al no contar con otras opciones de asentamiento. Otra de las causas se debió a las condiciones territoriales, ya que la zona contaba con grandes extensiones de tierra ejidal a bajo costo y donde también existía la posibilidad de practicar la agricultura y el ganado.²⁷ Las cinco colonias que integran el polígono se desarrollaron hace relativamente pocos años. Por

²⁷ Erika Patricia Cárdenas Gómez, “Migración interna hacia Zapopan, Jalisco, 1960-2020”, *Estudios Jaliscienses*, núm. 133 (2023).

- 28 Este testimonio se recupera del proyecto social llamado “Cuenta las historias de tu colonia”, el cual se puede consultar en “Historias urbanas para revivir el Consejo de crónica zapopano”, *El Informador*, el 9 de abril de 2011, <https://www.informador.mx/Cultura/Historias-urbanas-para-revivir-el-Consejo-de-cronica-zapopano-20110409-0188.html> (consultada el 15 de agosto de 2024).
- 29 No es motivo de este trabajo estudiar las colonias que presentan mayor concentración de rezago social, pero es posible observar que en el mapa digital del Inegi este se encuentra en la colonia Brisas de la Primavera con un índice de rezago social muy alto.
- 30 “Es el área geográfica que corresponde a la subdivisión de las AGEB, cuyos límites son trazados con base en rasgos físicos naturales (ríos, lagos, arroyos, cerros, etc.) o culturales (calles, brechas, carreteras, líneas telegráficas, etc.) para su fácil identificación en campo”. Instituto Nacional de Estadística y Geografía, “Área Geoestadística Básica (AGEB)”, *Glosario*, <https://www.inegi.org.mx/app/glosario/default.html?p=localidades> (consultada el 28 de enero de 2026).
- 31 Coneval, “Rezago social”.

ejemplo, Arenales Tapatíos, según mencionaron algunos de los primeros pobladores,²⁸ tiene aproximadamente 40 años de antigüedad. El nombre de esta colonia hace referencia a la arena que era utilizada para las construcciones del área conurbada que se extraía de esa misma extensión territorial.

En el Mapa digital (véase figura 3),²⁹ Inegi realiza subdivisiones territoriales llamadas AGEB (área geoestadística básica)³⁰ para facilitar el análisis del territorio. El polígono se divide en 27 AGEB, de los cuales 17 muestran un índice de rezago social bajo,³¹ nueve indican un rezago medio, dos presentan un nivel alto y uno un nivel muy alto. Se puede observar que Paraísos del Colli, una parte de Miramar y Mariano Otero cuentan con un territorio menos rezagado. Sin embargo, otra parte de Miramar y Mariano Otero, junto con Arenales Tapatíos, muestran zonas con un nivel de rezago que va del bajo al medio, lo que confirma la heterogeneidad de los espacios periféricos. En las zonas forestales y áreas verdes protegidas se ubica la colonia Lomas de la Primavera, que presenta un índice de rezago con niveles que van de alto a muy alto.

Figura 3. Rezago social y transporte público

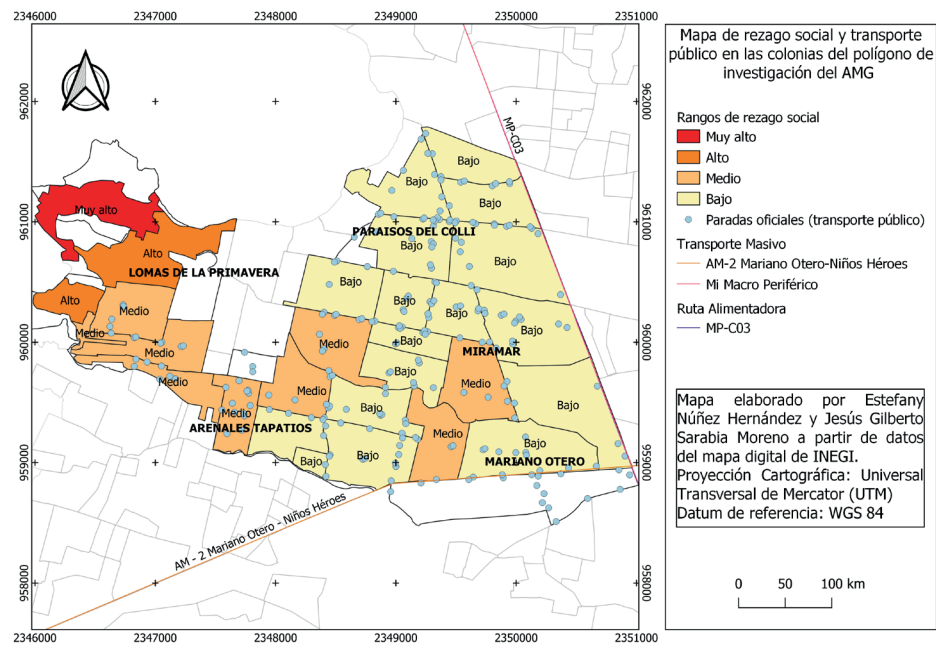

Elaborado en 2024.

De acuerdo a la información georreferenciada en torno a las rutas troncales del Sistema de Transporte Público del Estado de Jalisco (Mi Transporte y Mi Macro Periférico), es posible visualizar el territorio con la distribución espacial y densidad de rutas en relación con los límites coloniales. En la figura 3 se observa una alta conectividad con los ejes viales principales, como el periférico y la avenida Mariano Otero, lo que la convierte en un punto estratégico de articulación entre comercios y áreas de empleos. Sin embargo, en la cartografía se muestra una cobertura desigual en la colonia Lomas de la Primavera, lo que evidencia contrastes en la provisión del transporte público dentro del polígono de investigación.

Además, se identificó que las colonias cercanas a las principales avenidas y vías de transporte, como Mariano Otero, Av. Guadalupe, Av. Las Torres y Periférico poniente, presentan un rezago que va de nivel bajo a muy bajo. Esto demuestra que las condiciones de vulnerabilidad de los habitantes pueden aumentar conforme los pobladores se establecen más cerca de los límites territoriales de las periferias y del área natural protegida del Bosque de La Primavera. Esto se debe a que enfrentan problemáticas como la falta de infraestructura, acceso a servicios de transporte público, educativos y de salud, así como la regularización del suelo como área habitacional. Además, enfrentan desafíos de seguridad ambiental, ya que los pobladores han sufrido diversas catástrofes naturales como deslaves, desbordes de ríos, incendios y tala furtiva de árboles. Estas condiciones crean espacios que se convierten en territorios donde la seguridad de los jóvenes puede ser más vulnerable, ya que transitan por zonas sin alumbrado público, terrenos baldíos, negocios legales e ilegales de venta de autopartes, asentamientos irregulares, espacios abandonados o lugares donde se sabe que suelen encontrarse grupos delictivos.

En la figura 5 se observan 102 unidades del servicio de salud en el polígono, con una mayor concentración en la colonia Miramar y Arenales Tapatíos. Asimismo, se identifican 28 escuelas, nueve áreas recreativas o deportivas, una plaza y un mercado distribuidos en el mismo perímetro de estudio. La colonia Lomas de la Primavera está más próxima al área natural protegida bosque La Primavera, por lo que son notables las condiciones de escasez de acceso a servicios básicos. Las áreas verdes comunitarias con fines recreativos o deportivos son pocas o inexistentes, de modo que los residentes del polígono se ven con la necesidad de trasla-

darse de manera cotidiana a lugares apartados de su comunidad para realizar algún tipo de actividad lúdica. Especialmente, los jóvenes se ven obligados a trasladarse a otros lugares fuera del polígono en busca de opciones de entretenimiento.

Figuras 4. Condiciones de vulnerabilidad en polígono al sur de Zapopan



Fotografías de Jaqueline Garza en Miramar y Arenales Tapatíos, julio 2024.

Figura 5. Mapa de servicios públicos en el polígono

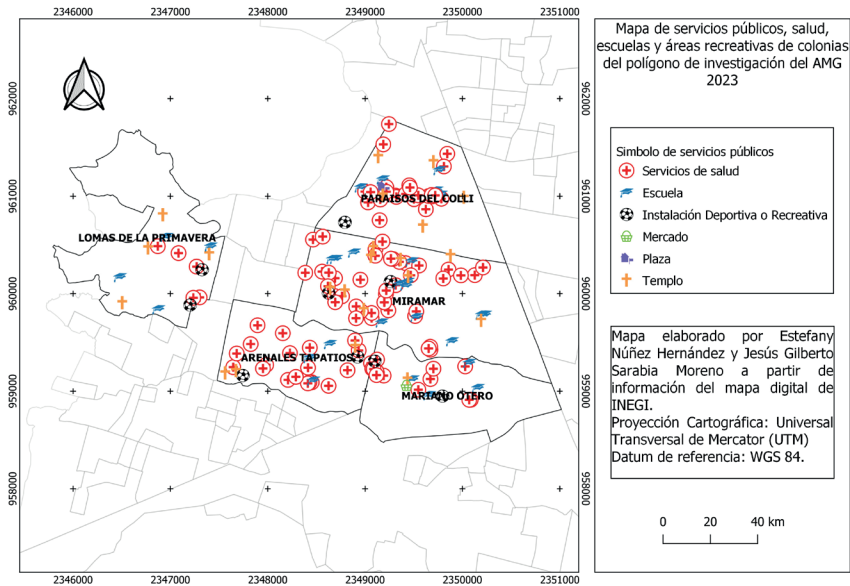

Elaborado en 2024.

No obstante, uno de los indicadores más relevantes para comprender las condiciones de vulnerabilidad se expresó en el rezago que existe en el territorio en torno a la movilidad urbana. Es decir, las rutas de transporte público con acceso hacia el interior de las colonias son casi nulas. Los habitantes mencionaron que los transportes privados de plataformas como Uber, Didi e inDrive se niegan a ofrecer el servicio a las personas que viven dentro del área debido al miedo a convertirse en víctimas de algún acto delictivo. Como una alternativa ante esta problemática, los habitantes optan por trasladarse en el transporte privado, denominado *mototaxi* (véase figura 6), para facilitar el acceso hacia las vialidades importantes como son Periférico norte, Av. Guadalupe y Mariano Otero, las cuales comunican a la población con la zona céntrica.

Figura 6. Mototaxis: transporte privado usado para la movilidad en el polígono



Fotografía de Jaqueline Garza en Miramar, julio 2024.

Sin embargo, los habitantes mencionaron que existe múltiples problemas de seguridad relacionados con los mototaxis.³² En diversas colonias ubicadas en las periferias del Área Metropolitana de Guadalajara, la introducción de estos vehículos respondió inicialmente a una iniciativa comunitaria. Fueron los propios habitantes quienes impulsaron este modelo de transporte como una solución a las limitaciones de movilidad local, convirtiéndose en propietarios y operadores del servicio. Sin embargo, en los últimos 10 años el territorio se ha visto afectado por diversas formas de violencia y criminalidad, y de acuerdo con testimonios de los residentes locales, los mototaxis han sido cooptados por grupos de

³² Notas de investigación en campo, Zapopan, Jalisco, el 29 de septiembre de 2024.

la delincuencia organizada, quienes ahora ejercen control sobre este medio de transporte. Como consecuencia, en muchas ocasiones los usuarios que abordan estos vehículos desconocen la identidad de los conductores, ya que el servicio opera al margen de cualquier regulación o supervisión por parte de las autoridades públicas. Además, el servicio no es de calidad: las motos no están limpias o en buenas condiciones, y generalmente transitan a exceso de velocidad.

De tal modo, los habitantes tienen múltiples dificultades relacionadas con la movilidad y con las condiciones de infraestructura urbana, entre las que destaca la insuficiencia de luminarias en la vía pública, lo cual representa un factor de riesgo adicional para la seguridad de la población, especialmente durante horarios nocturnos. Además, en la zona no existen escuelas de nivel superior como universidades. Así lo expresa Jorge, habitante de la periferia:

Muchos jóvenes salimos de la colonia para seguir con nuestros estudios. Nos tenemos que trasladar a otros puntos lejanos, ya sea al centro de Guadalajara o a otras universidades como el CUCEA [Centro Universitario de Ciencias Económico-Administrativas de la Universidad de Guadalajara] o CUCSH de Belenes [Centro Universitario de Ciencias Sociales y Humanidades], pero regresar a casa siempre es un riesgo.³³

33 Entrevista personal a Jorge, residente del polígono, Zapopan, Jalisco, el 20 de julio de 2024.

Como lo señala Jorge, en ocasiones los jóvenes salen de la periferia por primera vez cuando tienen que trasladarse a la universidad o en la búsqueda de una oportunidad laboral. Sin embargo, no solo tiene que aprender a usar la deficiente infraestructura vial, sino también a lidiar con el hostigamiento policial que es constante en su cotidianidad. Esto supone para los jóvenes un mayor riesgo de convertirse en víctimas de diversos delitos, que van desde robos hasta secuestros. En muchos casos, las desapariciones también están vinculadas al reclutamiento forzado por parte de organizaciones criminales. La figura 7 presenta la distribución de personas desaparecidas en el rango de edad de 15 a 29 años, en la que destacan las colonias con mayor incidencia dentro del AMG. Miramar y Arenales Tapatíos registran el mayor número de casos, con 10 reportes cada una. Les siguen Lomas de la Primavera con nueve casos, Mariano Otero con siete y Paraísos del Colli con cuatro personas desaparecidas.

Figura 7. Mapa coroplético de personas desaparecidas de 15 a 29 años

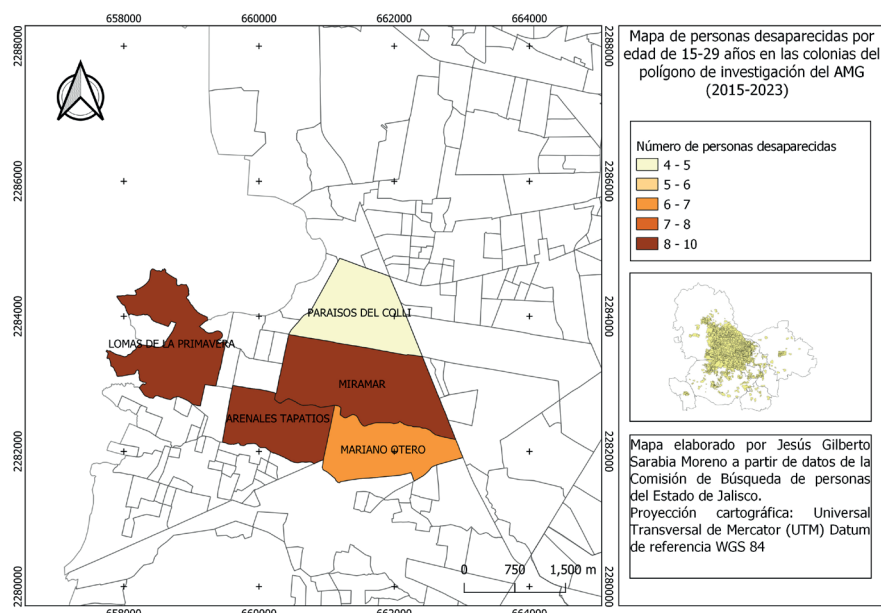

Aunado a esto, el polígono cuenta con un índice delictivo alto. De acuerdo al reporte anual sobre incidencia delictiva de 2023 generado por el observatorio ciudadano *Jalisco Cómo Vamos*,³⁴ el municipio de Zapopan registró un aumento significativo de carpetas de investigación del primero al segundo trimestre del año por delitos tales como violación y narcomenudeo.³⁵ Además, el municipio se encuentra entre los primeros lugares de incidencia delictiva: en casos de homicidio culposo hubo 93 carpetas de investigación; secuestro, tres; robo a transéunte, 1,043; robo a negocios, 706; robo de vehículos, 1,697; extorsión, 77, y robo con violencia, 1,751.³⁶ En los espacios periféricos, la delincuencia común no solo persiste, sino que suele articularse con estructuras del crimen organizado que en diversos casos opera en colusión con las autoridades públicas.³⁷ A esta dinámica se suman otras formas de violencia vinculadas a la actuación de fuerzas de seguridad, lo que configura un entorno de conflictividad compleja.

En el territorio se pasó de una violencia de peleas callejeras a balaceras; del asalto a comercios locales, del decomiso de armas en 'casas de seguridad' [a], incluso, la entrada del ejército en salones de eventos donde se realizan las fiestas de las jóvenes que cumplen 15 años, hasta la posibilidad de ser secuestrado o desaparecido.³⁸

- 34 <https://jaliscocomovamos.org/programas/reportes-de-incidencia-delictiva/> (consultada el 31 de marzo de 2025).
- 35 En el análisis de incidencia delictiva se observa un incremento en los casos de violación, registrándose 119 denuncias en 2022 y 144 en 2023. Por su parte, los casos relacionados con narcomenudeo también muestran una tendencia al alza: en 2022 se documentaron 81, mientras que en 2023 la cifra ascendió a 156.
- 36 <https://jaliscocomovamos.org/programas/reportes-de-incidencia-delictiva/> (consultada el 31 de marzo de 2025).
- 37 Jairo Antonio López y Malely Linares Sánchez, "El doble espejo de la desaparición y la violencia juvenicida en México", *Estudios Sociológicos de El Colegio de México* 43 (mayo de 2025), <https://doi.org/10.24201/es.2025v43.e2752>.
- 38 Entrevista personal a Marco, residente del polígono, Zapopan, Jalisco, el 20 de julio de 2024.

Las balaceras, desapariciones y otras expresiones de violencia son usadas por el crimen organizado para generar terror en la población y, con ello, mantener control en el territorio. No obstante, la intervención de las fuerzas de seguridad lejos de contener a los grupos criminales, tiende a intensificar la violencia. Como consecuencia, los habitantes perciben mayor inseguridad en los espacios periféricos, efecto que se vincula con la implementación de políticas punitivas y estrategias militaristas, mientras que los jóvenes son quienes se convierten en las principales víctimas y perpetradores en las guerras por el territorio.³⁹

³⁹ López y Linares Sánchez, “El doble”.

En el mapa coroplético se identifica una concentración significativa de reportes de desaparición de hombres jóvenes de entre los 15 y 29 años. En la colonia Miramar se registraron un total de nueve casos. Le siguen en incidencia las colonias Arenales Tapatíos y Lomas de la Primavera, ambas con ocho reportes. La colonia Mariano Otero presenta seis casos, mientras que Paraísos del Colli reporta tres desapariciones en el mismo grupo etario en un periodo de ocho años, de 2015 a 2023.

Figura 8. Mapa coroplético de hombres desaparecidos de 15 a 29 años

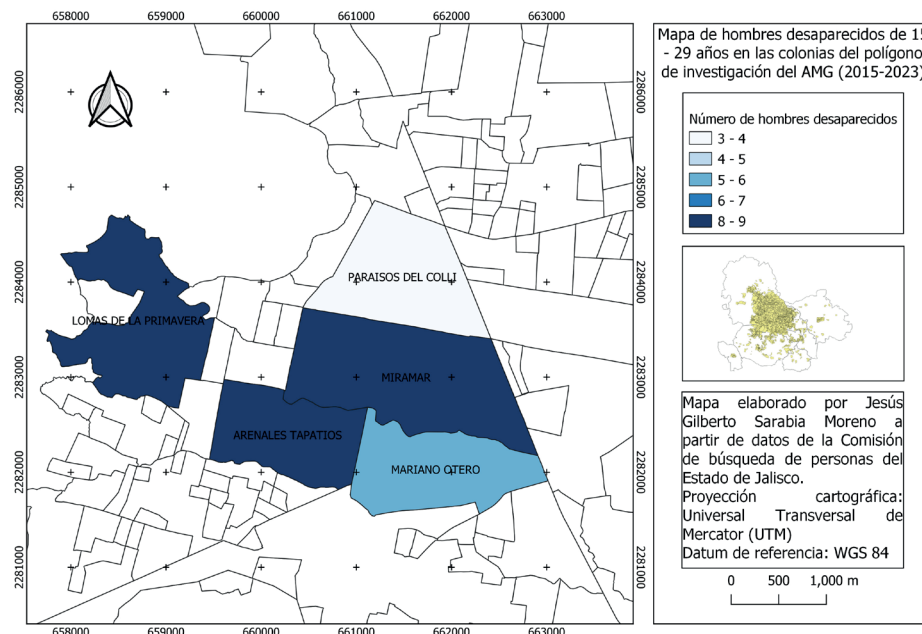

La colonia Miramar ha sido escenario de operativos policiales tras las denuncias ciudadanas por casos relacionados con personas privadas de la libertad, violencia de género contra las mujeres adolescentes o hallazgos de cuerpos y restos humanos sobre un canal en las inmediaciones de Avenida del Arroyo.⁴⁰ Asimismo, los vecinos afirman que en Lomas de la Primavera, además de las desapariciones, se han registrado homicidios de jóvenes.⁴¹ Paraísos de Colli y Mariano Otero se ha consolidado como un punto crítico en la crisis forense del estado. Ambas colonias se caracterizan por contar con viviendas abandonadas; en algunas de ellas se han localizado múltiples fosas clandestinas. Por mencionar un ejemplo, en una finca se recuperaron 29 bolsas con restos humanos, mientras que en otra se habían obtenido otras 53. Los colectivos de familiares de personas desaparecidas han tenido un papel relevante en búsqueda y localización de estos hallazgos.⁴²

Ahora bien, la colonia Arenales Tapatíos se identifica con el mayor número de reportes de mujeres desaparecidas. Tal como se muestra en la imagen nueve, se registran dos casos correspondientes a mujeres jóvenes con edades entre los 15 y 29 años. Otras colonias como Miramar, Mariano Otero, Paraísos del Collí y Lomas de la Primavera también presentan al menos un caso reportado en este mismo grupo etario. De acuerdo con las estadísticas oficiales, los casos de desaparición en este rango de edad son relativamente bajos, ya que la mayoría de las desapariciones de mujeres ocurren a edades más tempranas, particularmente entre los 12 y 19 años. Esta tendencia sugiere una mayor vulnerabilidad de las niñas y adolescentes. Carlos narra una experiencia del modo en el que la delincuencia opera en esas colonias con el objetivo de sustraer a las jóvenes en el espacio periférico:

Un día mi hija me pidió que la acompañara a la Farmacia Guadalajara y nos fuimos. En algún momento se enojó conmigo porque no les gusta mucho andar cerca del papá. Iba delante de mí, pero parecía que veníamos separados caminando en la calle. Aquí todos caminamos en la calle porque no hay banquetas, pero casi frente a la Farmacia Guadalajara de una combi sale un señor a quererla agarrar, y yo alcancé a correr para abrazar a mi hija. Inmediatamente arrancaron los carros y se fueron. Eran una combi y un taxi juntos.⁴³

40 Diego García, “Encuentran restos humanos dentro de un canal en la colonia Miramar, Zapopan”, *Líder Informativo*, 28 de mayo de 2024, <https://lider919.com/encuentran-restos-humanos-dentro-de-un-canal-en-la-colonia-miramar-zapopan/> (consultada el 11 de septiembre de 2024).

41 Román Ortega, “Matan a joven en Lomas de la Primavera”, *Meganoticias*, 28 de agosto de 2020, <https://www.meganoticias.mx/guadalajara/noticia/matan-a-joven-en-lomas-de-la-primavera/175678> (consultada el 15 de septiembre de 2024)

42 “Comienza brigada de búsqueda en campo en la colonia Lomas de La Primavera”, *Gobierno del Estado de Jalisco*, 20 de abril de 2023, <https://www.jalisco.gob.mx/prensa/noticias/158531> (consultada el día 7 de mayo de 2024).

43 Entrevista personal a Carlos, residente del polígono, Zapopan, Jalisco, el 20 de julio de 2024.

Figura 9. Mapa coroplético de mujeres desaparecidas de 15 a 29 años

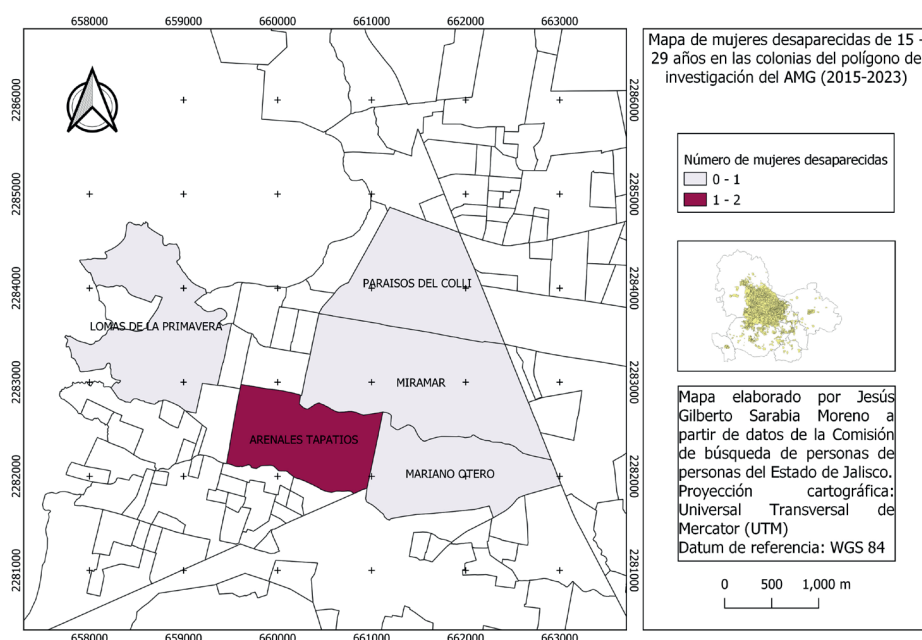

En estas colonias, la percepción de inseguridad entre los habitantes se ve intensificada no solo por la frecuencia de balaceras y la circulación de armas, sino también por una crisis de violencia de género de carácter estructural. Las mujeres en esta periferia enfrentan innumerables formas de violencia, que van desde agresiones físicas y psicológicas hasta manifestaciones simbólicas arraigadas en las dinámicas sociales. Diversos testimonios vecinales y reportes periodísticos documentan casos de feminicidio y hallazgos de cuerpos de mujeres con signos de tortura.⁴⁴ Asimismo, la violencia familiar emerge como un factor de riesgo significativo, ya que muchas jóvenes se encuentran expuestas a situaciones de maltrato por parte de sus parejas, exparejas o familiares,⁴⁵ lo que en algunos casos puede escalar hasta formas extremas de violencia, como la desaparición o el feminicidio.

Las colonias que integran este polígono urbano comparten una serie de características estructurales que incrementan la vulnerabilidad de las juventudes que habitan en estos territorios. Se trata de áreas marcadas por múltiples carencias, entre las que destacan la falta de infraestructura

- 44 Isaura López, “Yo llegué aquí derrotado, muerto en vida y que aún lo sigo: Padre de familia de una hija desaparecida”, *El Occidental*, 30 de marzo de 2024, <https://oem.com.mx/eloccidental/policiaca/yo-llegue-aqui-derrotado-muerto-en-vida-y-que-aun-lo-sigo-padre-de-familia-de-una-hija-desaparecida-13156477> (consultada el 24 de junio de 2024).
- 45 Román Ortega, “Apuñalan a mujer en la Mariano Otero; señalan a expareja”, *Meganoticias*, 5 de febrero de 2023, <https://www.meganoticias.mx/index.php/guadalajara/noticia/apunalan-a-mujer-en-la-mariano-otero-senalan-a-expareja/396779> (consultada el 11 de septiembre de 2024).

vial adecuada, la escasa iluminación pública y la presencia de senderos improvisados que atraviesan canales o tiraderos de basura. Estas condiciones generan un entorno propicio para la comisión de delitos, donde los habitantes no solo son víctimas frecuentes de robos, sino que también reportan el hallazgo de bolsas con cuerpos o restos humanos en lotes baldíos o canales de agua. La inseguridad se ve agravada porque en algunas situaciones los propios residentes pueden ser tanto víctimas como perpetradores de delitos graves como homicidios, feminicidios y violencia familiar. Además, el crimen organizado ejerce un control significativo sobre diversas dimensiones de la vida cotidiana, incluyendo el transporte privado y el comercio local.

Consideraciones finales:

juventudes vulneradas en espacios periféricos

Esta aproximación al contexto permite reconocer algunas de las características de las víctimas, así como el tiempo y el espacio donde se registran los casos de desaparición en el sur del municipio de Zapopan. Las colonias periféricas Miramar, Arenales Tapatíos, Lomas de la Primavera, Paraísos del Colli y Mariano Otero continúan siendo epicentros de una violencia estructural y criminal que se manifiesta en desapariciones, feminicidios, hallazgos de restos humanos, agresiones armadas y viviendas abandonadas. Las transformaciones en el contexto socioespacial incluyen un cambio en las relaciones vecinales y comunitarias. La desconfianza entre vecinos se convierte en una característica en el polígono, dado que los habitantes no se conocen entre ellos como solía ser cuando llegaron al territorio, esto debido al desplazamiento forzado de las familias que tienen que abandonar sus hogares a partir de la desaparición de uno de sus integrantes, por miedo a ser víctimas de más violencia o porque son criminalizados y estigmatizados por la población al señalarlos como posibles delincuentes.⁴⁶ Asimismo, los espacios abandonados suelen convertirse en lugares donde se localizan cuerpos o restos humanos. El territorio y la comunidad se reconfiguran a partir de estas expresiones de violencia. Esto significa no solo un movimiento físico y

⁴⁶ López y Linares Sánchez, “El doble”.

de abandono de una propiedad, sino una experiencia que redefine la identidad de las familias y del espacio habitado.

Empero, para la elaboración de análisis de contexto se requiere mejorar los métodos para la recolección de los datos cuantitativos y profundizar en la información cualitativa. Las cifras discutidas en este texto no representan todos los casos y tampoco reflejan la realidad tan compleja que vive el estado de Jalisco, pero nos ayuda a dimensionar la problemática. En los resultados descritos a lo largo de esta contribución se muestra que los municipios de Zapopan, Tlajomulco de Zúñiga y el centro histórico de la ciudad de Guadalajara concentran el mayor registro de personas desaparecidas en el AMG.

Las colonias con más reportes de personas desaparecidas se caracterizan por un rezago social, centrado en el deficiente acceso a servicios básicos como la educación y la infraestructura para la movilidad vial. Otro factor de riesgo está en la violencia doméstica y la falta de redes de apoyo o cuidado a la población. Las juventudes que habitan esos espacios periféricos se enfrentan a mayores desafíos y riesgos en la vida cotidiana. Basta señalar que los jóvenes desempleados o trabajadores precarizados pueden ser atraídos por grupos de delincuencia, en una labor de explotación. Esta acumulación de riesgos los coloca en una situación de mayor vulnerabilidad que afecta su bienestar, desarrollo, libertad, seguridad personal y el derecho fundamental a la vida.